



社会医療法人 孝仁会 札幌孝仁会記念病院

令和9年度 初期臨床研修プログラム



社会医療法人 孝仁会 札幌孝仁会記念病院

〒063-0052 札幌市西区宮の沢2条1丁目16番1号 ☎011-665-0020 (代)

<https://sap-kojk.jp> 札幌孝仁会記念病院

検索



【診療科目】

脳神経外科、心臓血管外科、血管外科、消化器外科、整形外科、外科、循環器内科、呼吸器内科、消化器内科、腎臓内科、脳神経内科、内科、糖尿病内科、腫瘍内科、婦人科、泌尿器科、耳鼻咽喉科、頭頸部外科、麻酔科、放射線治療科、放射線診断科、乳腺外科、形成外科、呼吸器外科、病理診断科、リハビリテーション科

脳卒中、心臓病等の専門診療に触れられる研修環境！ 札幌孝仁会記念病院で充実した研修を スタートさせましょう！

病院理念

患者様が安心してかかれる、患者様を安心して預けられる病院を目指します。
職員が気持ちよく仕事のできる職場づくりを目指します。

札幌孝仁会記念病院 病院長 兼 福島孝徳記念脳腫瘍・頭蓋底センター長
臨床研修プログラム責任者

入江 伸介 Irie Shinsuke

当院は、脳卒中・心臓病・がんの三大疾病と運動器疾患を中心とした高度急性期病院として最新の診断機器と治療設備を整備し、救急医療にも対応できる体制を構築しています。早期から専門性の高い症例を多く経験することができる基幹型臨床研修病院を目指しています。研修を通じて一緒に未来を創造しましょう。

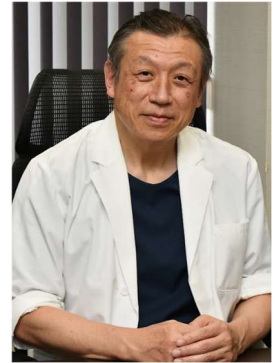

札幌孝仁会記念病院 心臓血管外科 主任診療部長 兼 心臓血管センター長
臨床研修副プログラム責任者

伊藤 寿朗 Ito Toshiro

医師として、基礎的知識・技術・態度などの基本的臨床能力を習得し、脳卒中・心臓病等の専門診療を幅広く専門的に長期間経験することも可能なカリキュラムです。研修医の皆さまの希望に沿った選択研修で経験を積みながら、私たちと一緒に楽しく研修をスタートさせましょう。



札幌孝仁会記念病院 消化器内科 主任診療部長
臨床研修副プログラム責任者

後藤 学 Goto Manabu

令和5年度から当院において初期研修の受け入れが始まりました。研修プログラムは、研修医と話し合いながら練り上げて行くもので、選択科目はよりフレキシブルに研修医の希望に沿ったものに組み立てることができます。我々も研修医の皆さんとともに、よりよい研修プログラムを作り上げる努力を重ねてまいります。医師としての基礎的なことから専門性の高い症例の経験まで、充実した研修生活を送りましょう。



当院での初期臨床研修おすすめポイント！

当院は令和5年より基幹型臨床研修施設となり、
現在5期生を募集しています！

基本情報

病床数（一般病棟、ICU、SCU）**276床の急性期病院**です。
職員数 **741名** うち常勤医**62名**（指導医**35名**）※2026年4月1日現在
診療科は、専門外来を含め 計**27科**

年間平均外来患者数 **335名**／日 入院患者数 **217名**／日
年間救急車受入台数 **2,716件** 救急患者数 **3,494件**
年間手術件数 **2,250件**（2025年1月～12月実績）

令和9年度（2027年） 初期臨床研修医 募集定員 **2名**

1年次 令和8年度（2026年）採用

2年次 令和7年度（2025年）採用



にしむら しゅん
西村 峻



にしべ としあき
西部 俊明



たかはし みお
高橋 美緒



あおた たいち
青田 泰知

採用人数

マッチングの状況	令和5年度 (2023年)	令和6年度 (2024年)	令和7年度 (2025年)	令和8年度 (2026年)
募集定員	2	2	2	2
1次募集	2	2	2	2
2次募集	0	0	0	0
3次募集	0	0	0	3
フルマッチ	達成	達成	達成	達成

アクセス

札幌市営地下鉄東西線 **始発駅**「宮の沢駅」より徒歩 **5分**
「宮の沢駅」と「マックスバリュ宮の沢店」(旧西友)が直結
地下鉄「さっぽろ駅」まで地下鉄で約**20分**、「大通駅」まで約**14分**
札幌道新川ICから車で約**10分**、札幌西ICから約**2分**
新千歳空港まで公共交通機関で約**60分**

処遇・福利厚生

1年次月額：**43万円** 2年次月額：**48万円**
当直手当：**2万円**／回（月最大4回まで） 日当直手当：**3万円**／回

研修医のための宿舎：無…但し、**借上げ宿舎**相談
俱知安町に格安で使用できる**福利厚生施設**あり！
（職員同士、家族や友人と利用可能）

その他

多職種で構成された**サークル活動**もあり！
フットサル部、バスケットボール部、野球部、
バレーボール部、ダンス部(New!!)

2名だから、圧倒的な経験が積める！
“見学じゃない”研修！
先輩医師からの手厚いサポートあり！



終業後は…

一緒にフットサルしませんか？！
毎週1回、お向かいのちえりあで練習があります。
僕も参加しています！ by院長



■研修プログラムの一例

○1年次の基本パターン

1年次のうちに必修科目を可能な限り履修します。まずは内科系診療科の履修を優先し、その後、外科系診療科をローテートしています。(例：循環器、消化器)

内科系診療科 24週	外科系診療科 16週	救急科 4週	小児科 4週	産婦人科 4週
---------------	---------------	-----------	-----------	------------

○2年次の基本パターン

残りの必修科目を履修し、後半はご本人と相談の上、将来を見据えた診療科を選択しています。

選択科目 4週	地域医療 4週	精神科 4週	救急科 4週	救急科 4週	選択科目 32週
------------	------------	-----------	-----------	-----------	-------------

当院での必修科目
協力型病院での必修科目
選択科目

■プログラム内容

(1)必修科目

内科、救急部門、地域医療、外科、小児科、産婦人科、精神科を必修とする。

(2)研修期間

ア 内科の研修期間は24週以上とし、最小4週を1単位として2科以上を選択することを原則とする。

札幌孝仁会記念病院における選択科は、内科、循環器内科、消化器内科、糖尿病内科、呼吸器内科とする。

イ 救急部門（麻酔科含む）の研修期間は12週以上（うち麻酔科4週）とする。

ウ 外科の研修期間は16週以上とする。

札幌孝仁会記念病院における選択科とは、心臓血管外科、脳神経外科、消化器外科、呼吸器外科、整形外科、形成外科、血管外科である。

エ 小児科、産婦人科、精神科の研修期間はそれぞれ4週とする。

オ 地域医療の研修期間は4週以上とし、原則として、2年次に行うこととする。

地域医療は、北海道社会事業協会余市病院、いまいホームケアクリニック、さっぽろみなみホームケアクリニックで研修を行う。

カ 上記によって生じる残りの期間は自由選択として、選択科のエキスパートを目指すようにする。自由選択は、4週を1単位として希望する診療科の中から選択するものとする。

なお、必修科目、選択必修科目を通して不十分な研修があった場合、当該期間内において、補完することができるものとする。

札幌孝仁会記念病院における選択科とは、循環器内科、消化器内科、呼吸器内科、内科、糖尿病内科、呼吸器内科

脳神経外科、心臓血管外科、消化器外科、呼吸器外科、整形外科、外科、頭頸部外科、乳腺外科、形成外科、血管外科、耳鼻咽喉科、婦人科、麻酔科、放射線治療科、放射線診断科、病理診断科である。

※協力型臨床研修病院又は臨床研修協力施設と共同して臨床研修を行う場合にあっては、基幹型臨床研修病院の定めるプログラムに従って研修を行う。

キ 全研修期間を通じて、感染対策(院内感染や感染症等)、予防医療(予防接種等)、虐待への対応、社会復帰支援、緩和ケア、アドバンス・ケア・プランニング(ACP)、臨床病理検討会(CPC)等、基本的な診療において必要な分野・領域等に関する研修を行う。

■当院の協力型臨床研修病院

札幌市内の協力型病院



札幌医科大学付属病院
札幌市中央区南1条西16丁目291
内科、救急科、外科、小児科
産婦人科、精神科、選択科目



北海道大学病院
札幌市北区北14条西5丁目
選択科目



社会医療法人 母恋 天使病院
札幌市東区北12条東3丁目1-1
小児科、産婦人科、選択科目



**独立行政法人 国立病院機構
北海道医療センター**
札幌市西区山の手5条7丁目1-1
救急科、小児科、精神科、選択科目

■臨床研修を行う分野

	診療科	施設番号	病院又は施設の名称	研修期間		診療科	施設番号	病院又は施設の名称	研修期間
必修科目	内科	90004	札幌孝仁会記念病院	24週以上 内一般外来 1~2週	選択科目	自由選択 ・必修科目 ・糖尿病内科 ・耳鼻咽喉科 ・放射線治療科 ・乳腺外科 ほか	90004	札幌孝仁会記念病院	36週
		30018	札幌医科大学附属病院				90001	釧路孝仁会記念病院	
	救急部門	90004	札幌孝仁会記念病院	12週以上			30018	札幌医科大学附属病院	
		30018	札幌医科大学附属病院				34846	北海道医療センター	
		34846	北海道医療センター				30969	天使病院	
	地域医療	56543	北海道社会事業協会余市病院	4週以上 内、一般外来 2~4週 在宅診療 0.3週			30010	北海道大学病院	
			いまいホームケアクリニック				56543	北海道社会事業協会余市病院	
	外科	90004	札幌孝仁会記念病院	16週以上				いまいホームケアクリニック	
		30018	札幌医科大学附属病院						
	小児科	30018	札幌医科大学附属病院	4週			【備考】 ・基幹型臨床研修病院での研修期間： 最低52週 ・臨床研修協力施設での研修期間： 最大12週 ※ただし地域医療研修期間は含まない。 研修プログラムに規定された4週以上のまとまった救急部門の研修を行った後に救急部門の研修としてみならず休日・夜間の当直回数： 0回 ※ブロック研修で週数が不足する場合のみ並行研修(当直)で救急研修を実施する。 ・救急部門(必修)における麻酔科の研修期間： 4週 ・一般外来の研修を行う診療科： 内科、地域医療		
30969		天使病院							
34846		北海道医療センター							
産婦人科	30018	札幌医科大学附属病院	4週						
	30969	天使病院							
精神科	30018	札幌医科大学附属病院	4週						
	34846	北海道医療センター							

■プログラム参考例

当院での必修科目
協力型病院での必修科目
選択科目

①脳神経外科志望パターン例

4/3~28	5/1~26	5/29~6/23	6/26~9/1	9/4~29	10/2~27	10/30~1/5	1/9~2/2	2/5~3/1	3/4~29
オリエンテーション 4週	小児科 4週 (天使病院)	麻酔・救急 4週	消化器内科 10週	糖尿病内科 4週	消化器外科 4週	循環器内科 10週	心臓血管外科 4週	産婦人科 4週 (札幌医大)	脳神経外科 4週
4/1~12	4/15~5/10	5/13~6/7	6/10~7/5	7/8~9/13	9/17~10/11	10/15~12/6	12/8~1/3	1/6~3/31	
脳神経外科 2週	整形外科 4週	放射線診断科 4週 (札幌医大)	放射線診断科 4週	救急 10週 (医療センター)	精神科 4週 (札幌医大)	脳神経外科 8週 (札幌医大)	地域医療 4週 (いまいホームケア)	脳神経外科 12週	

②麻酔科志望パターン例

4/3~28	5/1~26	5/29~7/7	7/10~9/15	9/19~10/13	10/16~11/10	11/13~12/8	12/11~1/5	1/9~3/15	3/18~29
オリエンテーション 4週	麻酔・救急 4週	脳神経外科 6週	循環器内科 10週	小児科 4週 (天使病院)	心臓血管外科 4週	糖尿病内科 4週	産婦人科 4週 (札幌医大)	消化器内科 10週	消化器外科 2週
4/1~12	4/15~5/24	5/27~6/21	6/24~28	7/1~26	7/29~9/13	9/17~10/25	10/28~11/22	11/25~3/15	3/18~29
消化器外科 2週	精神科 6週 (札幌医大)	麻酔 4週 (札幌医大)	消化器外科 1週	小児科 4週 (天使病院)	小児科 7週 (札幌医大)	麻酔 6週 (札幌医大)	地域医療 4週 (いまいホームケア)	麻酔 18週	脳神経外科 2週

③整形外科志望パターン例

4/3~26	4/30~7/5	7/8~8/2	8/5~30	9/2~27	9/30~12/6	12/9~1/3	1/6~31	2/3~28	3/3~3/31
オリエンテーション 4週	循環器内科 10週	麻酔科 4週	整形外科 4週	糖尿病内科 4週	消化器内科 10週	産婦人科 4週 (札幌医大)	消化器外科 4週	小児科 4週 (天使病院)	脳神経外科 4週
4/1~25	4/28~5/23	5/26~6/20	6/23~8/15	8/18~9/12	9/16~10/10	10/14~11/7	11/10~12/5	12/8~1/2	1/5~30
循環器内科 4週	放射線診断科 4週	整形外科 4週	整形外科 8週 (札幌医大)	救急 4週	整形外科 4週	精神科 4週 (札幌医大)	地域医療 4週 (いまいホームケア)	整形外科 4週	救急 4週 (札幌医大)
									整形外科 8週

地域医療



医療法人社団 青葉
①いまいホームケアクリニック
札幌市中央区宮の森3条1丁目1-38
②さっぽろなみホームケアクリニック
札幌市南区澄川3条6丁目3-3
地域医療、選択科目



社会福祉法人 北海道社会事業協会
余市病院
余市郡余市町黒川町19丁目1-1
地域医療、選択科目

自由選択



社会医療法人 孝仁会
釧路孝仁会記念病院
釧路市愛国191-212
選択科目



にしむら しゅん
1年次 西村 峻 (北海道大学医学部卒)

志望診療科：小児科 or 外科



研修医1年目の西村です。私は学生時代から小児科を志望しており、当初は小児科に定評のある病院での研修を考えていました。しかし、ある先輩から「将来小児科を専攻するのなら、最初の2年はある小児科では経験できない症例を数多く見た方がいい」と助言をいただき、あえて小児科のない当院を選択しました。当院には、小児や産婦人科といった特定領域を外部の専門病院で学べる柔軟なプログラムがあり、その点も大きな決め手となりました。実際に働き始めると、医師やコメディカルの方々が職種の垣根を超えて手厚く指導してくださり、日々成長を実感しています。入職時は小児科一本のつもりでしたが、充実した指導環境の中で現在は外科全般も視野に入れて研修に励んでいます。設備・待遇ともに申し分なく、やりたいことに挑戦できる環境です。ぜひ当院で、私たちと一緒に切磋琢磨しましょう！

	4/1~26	4/27~6/19	6/22~7/17	7/21~8/14	8/17~9/11	9/14~10/9	10/13~12/29	1/4~29	2/1~26	3/1~31
1年次	オリエンテーション 4週	消化器内科 8週	産婦人科 4週 (天使病院)	小児科 4週 (天使病院)	麻酔・救急 4週	糖尿病内科 4週	循環器内科 12週	心臓血管外科 4週	整形外科 4週	消化器外科 4週

にしべ としあき
1年次 西部 俊明 (札幌医科大学医学部医学科卒)

志望診療科：外科



研修医1年目の西部俊明です。外科を志望しております。研修医の人数が2名と少ないかわりに、より密接に研修医に対して指導してもらえる環境であり、それにより多くの症例や手技に携われる環境であるため、研修医のうちに必要なことが出来るようになると思えました。またその他にも道内でも珍しい最新機器を備えた病院であり、最先端の医療を学ぶことができるため、志願しました。指導して下さる上級医の先生方はみな優しく、またコメディカルの方々もたくさん接してくれるため、アットホームな雰囲気であり、充実した1日を過ごせるような環境です。僕自身、一度挫折を経験した身ではありますが、そこで沢山の人の助けをもらったため、その受けた気持ちや経験を、患者やその家族の方々に倍で返せるような医師になりたいと思っております。

	4/1~26	4/27~5/22	5/25~6/19	6/22~7/17	7/21~10/9	10/13~11/6	11/9~12/29	1/4~29	2/1~26	3/1~31
1年次	オリエンテーション 4週	産婦人科 4週 (天使病院)	小児科 4週 (天使病院)	麻酔・救急 4週	循環器内科 12週	糖尿病内科 4週	消化器内科 8週	消化器外科 4週	脳神経外科 4週	心臓血管外科 4週

令和8年度 入社式



令和8年度は、4月1日に入社式が執り行われ、緊張した面持ちの研修医2名も齋藤孝次理事長より、辞令交付を受けました。

2年間の研修でどんな医師に成長するのか楽しみです！！

オリエンテーション

研修医から毎年好評の当院 挿管練習会！！

今回は循環器内科 鎌田先生ご指導の下、開催されました。2年次の研修医も加わり、現在の自分たちの手技を披露&1年次へレクチャーしていました！

挿管練習後は、こちらも毎年好評・院長の差し入れ！今年はケンタッキーでお腹も満たされました！



副プログラム責任者 心臓血管外科 伊藤先生による、ウィットに富んだオリエンテーション「医師の心得」は、入職後すぐに受講いただけます。(写真左)

筋注・皮下注の手技練習や感染管理などの研修は、看護部の新人研修にまざり、毎年ここで同期との親交を深めています。(写真右)



研修医2年目の高橋美緒です。乳腺外科の専攻を考えております。
外科系の診療科が揃っており、さらに脳卒中や急性心筋梗塞など研修医のうちに身につけておきたい急性疾患への対応方法がしっかり学べるプログラムに魅力を感じたこと、何回か見学に伺うなかで、この病院でなら2年間頑張れそう！と感じる雰囲気の良さが決め手でした。実際の研修では、人数が少ない自分がかような症例や手技を経験したいか、秘書さんや先生方が丁寧に話を聞いて下さり、柔軟にプログラムを組んで下さいます。
また、オンオフがはっきりしており、とても働きやすい環境です。
急性期病院で実際に手を動かしてたくさんの症例に触れたい、でも休む時はしっかり休みたいという方におすすめです。ぜひ実際に見学に来て、雰囲気の良さを感じ取って下さい。一緒に働ける日を楽しみにしております！

4/1~18	4/21~5/23	5/26~6/20	6/23~8/8	8/12~9/12	9/16~10/10	10/14~11/7	11/10~12/29	1/5~30	2/2~27	3/2~31		
1年次 オリエンテーション 3週	循環器内科 5週	小児科 4週 (天使病院)	循環器内科 7週	麻酔・救急 4週	糖尿病内科 4週	産婦人科 4週 (札幌医大)	消化器内科 8週	消化器外科 4週	心臓血管外科 4週	脳神経外科 4週		
4/1~30	5/1~29	6/1~30	7/1~31	8/1~31	9/1~11	9/14~10/9	10/13~11/6	11/9~12/4	12/7~29	1/4~29	2/1~26	3/1~31
2年次 循環器内科 4週	呼吸器内科 4週	乳腺外科 4週 (北大)	放射線治療科 4週 (北大)	地域医療 4週 (余市病院)	消化器外科 2週	救急 4週 (札幌医大)	精神科 4週 (札幌医大)	整形外科 4週	脳神経外科 4週	自由選択 4週	自由選択 4週	自由選択 4週



研修医2年目の青田泰知です。脳神経外科の専攻を考えています。
この病院は、研修医の人数が2人ずつと少人数であるため先輩と関わりやすいこと、また研修プログラムができて3年目であり、柔軟なプログラムのもと自分の学びたい領域についてより深く勉強できることが魅力的であると考え選びました。研修が始まったばかりの頃は右も左も分からず大変でしたが、優しい先生方やスタッフの方々をサポートしていただき、実りある毎日を送っています。
孝仁会は、自分が興味ある分野についてしっかりと学び、かつできる限り早いうちに基本的な内科管理や手技をマスターできるよう研修担当の方が個人に合わせたプログラムを作ってくださいるので、安心して研修に臨むことができます。
また、実地での研修を積む機会がたくさんあるので、将来外科系を専攻したいと考えている人に、特におすすめしたいです。自分の気持ち次第で多彩な研修ができる孝仁会で、僕たちと一緒に実りある2年間を過ごしましょう！お待ちしております。

4/1~18	4/21~5/23	5/26~6/20	6/23~7/18	7/22~9/12	9/16~10/10	10/14~12/29	1/5~1/30	2/2~2/27	3/2~3/31		
1年次 オリエンテーション 3週	麻酔・救急 5週	脳神経外科 4週	小児科 4週 (天使病院)	消化器内科 8週	産婦人科 4週 (札幌医大)	循環器内科 12週	整形外科 4週	糖尿病内科 4週	消化器外科 4週		
4/1~5/22	5/25~6/19	6/22~7/17	7/21~8/14	8/17~9/11	9/14~10/9	10/13~11/6	11/9~12/4	12/7~29	1/4~29	2/1~26	3/1~31
2年次 脳神経外科 8週	呼吸器内科 4週	消化器外科 4週	救急 4週 (医療センター)	自由選択 4週	自由選択 4週	脳神経外科 4週	地域医療 4週 (いまいホームケア)	循環器内科 4週	精神科 4週 (札幌医大)	自由選択 4週	自由選択 4週

昨年の様子…



研修医のお兄さんの存在、循環器内科 呉林先生がAライン確保を1年次の研修医(当時)それぞれに指導してくださいました！(写真左)

研修医4名で1泊2日、**釧路孝仁会記念病院**へ！臨床病理検討会(CPC)研修に行ってきました。(写真下)



昨年は看護部での研修を生かすべく、先輩医師へインフルエンザワクチン接種をさせていただきました！杉本先生、体を張ってください、ありがとうございました！(写真左上)

見学者が来た際には、院長と一緒にみんなでヘリポートへ行くこともあります。(写真右上)

循環器内科 三山先生にご指導いただき、心電図検定を受験してきました。忘年会翌日の受験でしたが、受験者全員が**合格**しました！！(写真左)



研修医の1日例
(2年次：循環器内科編)

7:30

出勤

- ・担当患者の情報収集
- ・ベッドサイドプレゼンの準備

8:00

病棟回診

上級医にベッドサイドプレゼンをしつつ一緒に科内回診。

8:30

ブリーフィング

9:00

検査・治療

- カテーテル検査・治療
- TAVI (手術室)



12:00

昼休憩

職員は1食480円で食堂を利用できます♪食堂利用分がお給料から差し引かれる仕組みです。

13:00

検査・治療、または、上級医と救急担当

17:00

科内カンファ ※週1回

17:15

退勤

帰れるときは定時に帰宅しています！担当患者の検査オーダーや検査結果の確認、ICがある場合や翌日の準備などで残る日もあります。

18:30

※スケジュールは診療科によって異なります。

令和7年度の研修医たちについて

基幹型臨床研修施設となつて3年目を迎えた令和7年度は、当院初めてとなる女性研修医の高橋先生を迎えました。

これまでの2年間、男4人兄弟のようだった研修医の雰囲気はどう変わるのか？そんな中に高橋先生が加わって大丈夫なのか？と心配したのは杞憂に終わり、高橋先生が加わっても変わらず兄弟・兄妹・姉弟(?)のように仲が良い研修医たち。当院ならではの少人数制の良さを改めて事務局側も実感しました。

また、2年次の谷川先生に初めてのお子さんが誕生!!! 一生に一度の大切なライフイベントをともに喜べたこと、大変嬉しく思っています。

卒業生たちの今後のご活躍とご多幸を祈りつつ、令和7年度も仲が良かった当院研修医の日常をちらりご紹介いたします。



歴代恒例行事!
卒業旅行に今年も
行ってきました!



毎年忘年会には全力で
取り組んでいます!!



横浜のカッパヌードル
ミュージアムに
寄ってきました!



1年次の青田先生も昨年10月末、院長と共に
日本脳神経外科学会 第84回学術総会 (in横浜)
に参加してきました。

学会参加・発表に行ってきました!

昨年9月に開催された第75回 東日本整形災害外科学会 (in仙台) で2年次2名が発表を行いました。久津先生が若手優秀演題アワードセッションで発表した「大腿骨転子部不顕性骨折に対する軟部条件CTの診断精度」が優秀演題賞の一つとして受賞いたしました!

仙台的うまいものも
た〜っぷり!
堪能しました☆





令和6年度修了 第1期生

国際医療福祉大学熱海病院
脳神経外科 土井 峻介 先生 (写真中央右)

出身大学に戻り、脳神経外科医として働いています。医師としての第一歩目を札幌孝仁会記念病院ではじめることができ、本当に良かったと思います。2年前の自分から大きく成長することができました。

札幌孝仁会記念病院の初期臨床研修は、他院と比べて研修医の数が少ないため、初期研修医のうちから症例や手技を多く経験する機会に恵まれています。研修医へ積極的に関わってくださる先生方が多く、個々のニーズに合わせた研修を受けることができます。

また、救急受け入れ台数も多く、脳神経外科・循環器内科・心臓血管外科などの分野における救急医療を多く学ぶことができる点も札幌孝仁会記念病院で研修をする強みです。自身は脳神経外科へ進むと決めていたため、札幌孝仁会記念病院は脳外二次急当番日が多く実りのある日々でした。医学生にとって初期研修は不安なことが多いと思いますが、まずは一度、札幌孝仁会記念病院の見学に行くことをおすすめします。

札幌医科大学附属病院
麻酔科 入江 柊 先生 (写真中央左)

入職当時は脳神経外科専攻を希望していましたが、札幌孝仁会記念病院での2年間の初期研修で幅広い診療科を経験し、麻酔科への道に進むことを決めました。今後は札幌孝仁会記念病院の初期研修で培った知識と経験を活かし、全身管理のスペシャリストになれるよう日々精進してまいります。支えてくださった先生方やスタッフの皆さんに心より感謝申し上げます。

札幌孝仁会記念病院での初期研修は、自分の高めたいスキルを伸ばせる、素晴らしい2年間です。優しい先生方とスタッフ皆さんのサポートで、救急外来でのファーストタッチから手術手技はもちろん、病棟管理、チーム医療の重要性を学ぶことができます。

医学生の皆さんには、たくさん病院見学に行くことをおすすめしています。比較していく中で、きっと札幌孝仁会記念病院の良さに気づくと思います！



令和7年度修了 第2期生

札幌医科大学附属病院
整形外科 谷川 小次郎 先生 (写真右)

現在は整形外科の専攻医として新たなスタートを切っています。医師としての土台を築いた2年間を札幌孝仁会記念病院で過ごせたことは、自分にとって何よりの財産です。

札幌孝仁会記念病院の最大の魅力は、研修医が少人数だからこそ、圧倒的な量の症例と手技を経験できることです。「見ていただけ」の研修ではなく、自分の手で実践する機会が本当に多いです。指導医の先生方は一人ひとりの研修医に真剣に向き合ってください、手技の最中にも惜しみなく指導して下さいます。さらに研修プログラムの自由度が高く、自分の将来像に合わせて研修を組み立てられる柔軟さも、この病院ならではの強みだと思います。

循環器系・脳神経外科に強い病院であるため、心筋梗塞や大動脈解離、脳梗塞をはじめとした急性期疾患に日常的に遭遇します。目の前の患者さんに全力で向き合う緊張感の中で鍛えられた救急対応力は、整形外科に進んだ今でも確実に自分を支えてくれています。

また、研修面だけでなく病院全体の雰囲気の良さも大きな魅力です。忘年会では職員みんなで出し物に取り組み、病棟ごとの飲み会も盛んで、医師・コメディカル間の垣根が低い職場だと感じています。普段からコミュニケーションが取りやすい環境だからこそ、チームとして患者さんに向き合う姿勢を自然と学ぶことができました。研修先に迷っている方は、ぜひ一度見学に来てみてください。

札幌医科大学附属病院
整形外科 久津 満啓 先生 (写真左)

当初、内科の診療科数が少ないことに一抹の不安を抱えながらのスタートでしたが、循環器内科を中心に10週以上ローテーションしたことで、その懸念は大きな自信へと変わりました。コメディカルから重症例まで深く関わり、救急外来での迅速な判断や検査手技を通して内科疾患への理解を多角的に深めることができました。

もともと整形外科を志望していたこともあり、研修医のうちから執刀や高度な手技を積極的に経験させていただく機会に非常に恵まれていたと思います。熱心な指導医の先生方はもちろん、コメディカルスタッフの方々も非常に親しみやすく、職種の垣根を越えて温かくサポートして下さる環境があったからこそ、目の前の症例に全力で打ち込むことができました。

医学生の皆さんには、ぜひ一度当院へ見学に来ることをおすすめします。多くの病院を比較する中で、自分の伸ばしたいスキルを最大限に尊重してくれる当院の良さにきっと気づくはずですよ。この2年間で得た貴重な経験を糧に、今後は信頼される整形外科医を目指し、日々精進してまいります。

孝仁会OB会で
お会いしましょう！





脳神経外科

臨床研修実施責任者
病院長
兼 福島孝徳記念脳腫瘍・頭蓋底センター長
いりえ しんすけ
入江 伸介

当科は現在4名の脳神経外科医師が在籍しております。脳卒中に対して質の高い最先端の急性期医療を24時間体制で提供しており脳卒中後遺症の軽減、早期の社会復帰を目指した医療を目指しています。最先端の脳血管内治療と最高の技術を持った脳神経外科医による低侵襲手術、頭蓋底手術を実施しています。

2025年 件数 (2025年1月1日～12月31日)

慢性硬膜下血腫穿孔洗浄術	40
脳血管内手術	24
経皮的脳血栓回収術	21
腫瘍摘出術	28
脳動脈瘤頸部クリッピング術	18
頸動脈ステント留置術	11
血腫除去術	7
頭蓋内微小血管減圧術	4
その他	59

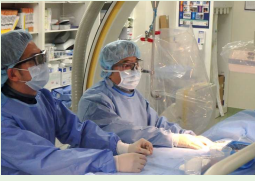

心臓血管外科

臨床研修指導医
主任診療部長 兼 心臓血管センター長
いとう としろう
伊藤 寿朗



当科の術者はそれぞれ年間100例以上の心臓血管手術をこなします。第一助手は主に後期研修医で、200例以上の第一助手を担当します。ただ多くの症例数をこなすだけがいいとは言いませんが、こなさなければ見えてこない真理、経験できない世界があるのも事実です。当院での初期研修は、希望すればそういった世界を体験できる機会だと思います。

2025年 件数 (2025年1月1日～12月31日)

弁置換・弁形成術	87
うちMICS	31
うちRACS	17
冠動脈バイパス手術	64
大動脈瘤手術(胸部)	58
大動脈瘤手術(腹部)	58
大動脈瘤手術(胸腹部)	7
下肢静脈瘤手術	44
その他の末梢血管手術	42



消化器外科

臨床研修指導医
主任診療部長
こばやし ひろあき
小林 裕明



2025年 件数 (2025年1月1日～12月31日)

■大腸癌・直腸癌	
腹腔鏡下大腸悪性腫瘍手術	19
腹腔鏡下直腸悪性腫瘍手術	12
開腹大腸悪性腫瘍手術	7
■胃癌	
胃全摘術	3
胃切除術	3
■悪性腫瘍手術(肝臓 転移含む)	
肝切除	4
■悪性腫瘍手術(膵臓)	
膵頭十二指腸切除術	2
悪性腫瘍手術(その他)	3
ヘルニア手術	60
胆嚢摘出術	46
虫垂切除術	17
腹膜炎に伴う手術	13
イレウス手術	10
胃腸吻合術	4
人工肛門手術	2
その他	23

皆さん、こんにちは。
当科は主に胃・大腸などの消化管や肝・胆・膵の『がん』の手術治療、ヘルニアや胆石、イレウス等の良性疾患の手術治療を担っています。また、札幌市の消化器二次救急当番も担当しています。年間約200例の手術を行っています。外科医は最初の10年間でどれだけ手術や処置の経験を積めるかが大事だと考えています。

当科では常に助手に入り、様々な手術を経験し、3か月以上経過した時点で機会をみて、虫垂炎や胆石、単径ヘルニア等の術者を経験させていきます。早い内から手術技能を身に付けたい方は、一考の余地あります。
①腹腔鏡手術は勿論ですが、開腹の手術もしっかり指導できること
②当院は最先端の手術機器がほぼ全て手術室に揃っていること
も当科で研修を積むメリットの一つです。

整形外科



臨床研修指導医
副院長
兼 人工関節センター長
兼 股関節疾患センター長
なごや さとし
名越 智



臨床研修指導医
診療部長
めら しんすけ
目良 紳介

整形外科の魅力は？

整形外科は、高齢化社会においても皆が健やかに過ごせるように運動器の疾患や外傷を治療しています。手術治療では最小侵襲手技を用い、保存療法・リハビリ技術を駆使して患者さんのQOLの向上を目指します。運動器は、人が生きる上で活力のある生活に必須であり、整形外科の治療は人格の尊厳を守ります。皆さんも魅力ある整形外科の治療に参加してみませんか？

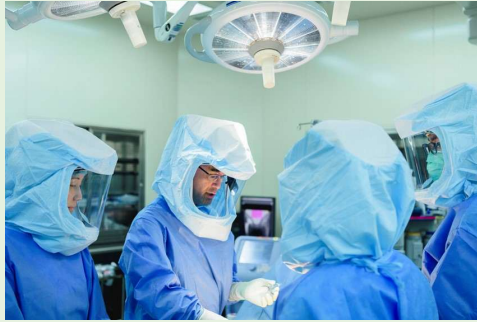

2025年 件数 (2025年1月1日～12月31日)

人工関節置換術	251
骨折観血的手術	225
腱鞘切開術	100
骨内異物除去術	94
人工骨頭挿入術	62
手根管開放手術	41
半月板手術	8
靱帯断裂手術	7
その他	32

形成外科



臨床研修指導医
医長
なかがわ つぶみ
中川 嗣文

形成外科に対する皆さんのイメージは学生時代の大学病院での研修では大きな腫瘍切除後の再建や全身熱傷、唇顎口蓋裂などの先天疾患に対する手術など、“手術ばかり専門的にやっている診療科”といったものではないでしょうか？

もちろんそういった大きな手術は形成外科の花形ではあるのですが、根源的な形成外科の強みは、“創傷治療に対する正確な知識、および処置の技能”にあります。
“形成外科医が縫った創はきれい”というのは単純に手先が器用であるということに起因するのではなく、創に対する適切な評価と処置方法、手技の選択によるものです。
初期臨床研修期間は形成外科専攻医以外にとっては実践的創傷治療理論を習得する最後のチャンスでもあります。形成外科研修選択の有無にかかわらず、診療科の垣根のない研修が可能であるのが、当院のような市中病院の強みです。ぜひ一緒に“ただしいきずの治し方”を学び、身につけましょう。
先生方の将来にきっと役立つはずですよ。

脊椎脊髄外科



臨床研修指導医
主任診療部長
むらかみ ともひろ
村上 友宏

当科の魅力

一般市中病院としては症例が豊富で偏りがありません。
手術は週3から4日あります。
助手で各術式を数例経験した後、執刀医として徐々にできることを増やしていきます。
国内・国際学会参加（発表+観光）にも力を入れています。仕事とプライベートのメリハリを大切にしています。

2025年 件数 (2025年1月1日～12月31日)

経皮的椎体形成術	60
椎弓形成術	30
脊椎固定術（頸椎、胸椎、腰椎）	19
椎弓切除術	7
脊髄腫瘍摘出術	4

「脊椎（せばね）」に関連する疾患は、高齢者社会に伴い年々増加しております。特に首や腰の痛みや手足の痛み・痺れは神経の圧迫から起こることがあります。
低侵襲手術を適切に用いることで、1週間程度で社会復帰可能となる手術ができるようになってきました。当院では若年者から高齢者まで、低侵襲から脊柱矯正まで、頸椎・胸椎・腰椎の前方・後方手術まであらゆるニーズに幅広く対応できるトータルな脊椎脊髄外科として日々研鑽しております。
それぞれの患者様に適応を十分に検討し、微細な手術操作を可能にする顕微鏡手術、腰椎椎間板ヘルニアに対する神経内視鏡(PELD)、日本に数台しかない術中移動型CTであるO-arm2とナビゲーションシステムを組み合わせ、最大限安全に配慮した手術を行うことを心がけています。
さらに、低侵襲腰椎前側方椎体間固定術(OLIF)により、難易度の高いとされる脊椎変形(側弯症、後弯症)や脊椎外傷をより低侵襲(体への負担を少なく)で安全に治療することを目指します。また、術後早期の社会復帰をめざし、リハビリテーションにも力を注いでおります。

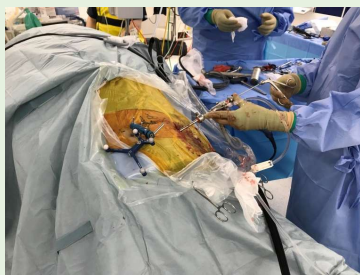

呼吸器外科



臨床研修指導医
部長
みしな たいじろう
三品 泰二郎

気胸手術で内視鏡操作してみませんか！

呼吸器外科では「気胸」の外來ドレーナージ治療、内視鏡手術を専門にしています。
気胸とは肺に穴が開いて空気が漏れることで、肺が虚脱してしまう病気です。その原因のほとんどは、肺の表面にできるブラという風船です。
当院では痛みを伴う治療を可能な限り回避しています。
気胸の治療はおもに胸腔ドレーナージと手術になります。通常は胸腔ドレーナージを行ってから手術を行いますが、当院では手術適応と考えられる場合には、術前の胸腔ドレーナージ挿入を可能な限り回避しています。この場合、最短で手術翌日に自宅退院可能となります。
通常気胸手術では、ブラという穴のあいた風船を切除しますが、当院では30mm以下の場合には切除しません。ソフト凝固と呼ばれるタンパク凝固装置を用いて風船を凝固縮小させて空気漏れを止めます。現在当院では、肺切除した場合と比較して術後呼吸機能が温存されるかどうか臨床研究を行っております。
また、対側肺に明らかなブラを認める場合には、両側同時手術を行っています。当院では、1回の全身麻酔+最小0回の胸腔ドレーナージで両側同時に手術を行うことが可能です。

2025年 件数 (2025年1月1日～12月31日)

胸腔鏡下肺切除術	49
胸腔鏡下肺悪性腫瘍手術	24
胸腔鏡下膿胸腔搔爬術	2
その他	10



血管外科

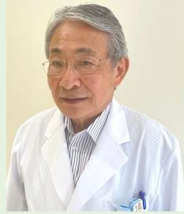

主任診療部長
ささじま ただひろ
笹嶋 唯博



臨床研修指導医
診療部長
こくぼ たく
小久保 拓

血管外科では動脈閉鎖性疾患（閉塞性動脈硬化症、バージャー氏病、膠原病血管炎など）、腹部大動脈瘤、末梢動脈瘤、急性動脈閉塞症、胸郭出口症候群（神経及び動脈性、静脈性）、血管外傷、血管奇形、静脈疾患、および動静脈シャント形成と修復など全ての血管および関連疾患を診療します。動脈疾患では閉塞性動脈硬化症が最も多く、これには糖尿病、血液透析、膠原病などによる足趾壊疽が含まれ、これらに対する下肢救済治療が全体の80%を占めます。これらに対する血管移植手術（バイパス術）では熟練した2名の医師が中枢と末梢吻合を同時に行う特徴があり、同時進行により多くの手技が行われるため合併症が少なく時間短縮がなされ良好な手術成績および遠隔治療成績を達成しております。重症血行障害により下肢切断が宣告されて受診した患者の5年の下肢救済率は95%以上に達しています。

2025年 件数 (2025年1月1日～12月31日)	
バイパス移植術	85
四肢切断術・離断術	48
シャント造設術	27
シャントPTA	19
その他	85



麻酔科



臨床研修指導医
主任診療部長
もり としひろ
森 敏洋

麻酔管理を通じて、基本手技・全身管理の基礎を習得しましょう！

麻酔科研修では、気管挿管・末梢静脈ライン確保・動脈ライン確保、また麻酔管理・全身管理の基本を学びます。麻酔科で習得できる手技は医師としての基本手技でもあり、病棟・救急外来で必ず役立ちます。全身管理の基本としては、基本的な血管作動薬の使い方・輸液管理などが含まれます。また、選択期間が長い場合は、中心静脈カテーテル挿入、超音波ガイド下区域麻酔なども経験可能です。

当院は循環器疾患を中心に様々な診療科が手術を行っている総合病院であり、2025年の麻酔科管理症例数は1969件でした。2026年度は、麻酔科専門医3名（指導医4名）と専攻医1名を含む、常勤医4名＋非常勤医1名体制で診療を行っています。また、心臓血管麻酔専門医3名、集中治療専門医1名、日本周術期経食道心エコー（JB-POT）試験合格者3名が在籍しており、充実した指導体制となっています。

麻酔科の守備範囲は手術麻酔だけでなく、ペインクリニック・緩和医療・集中治療など多岐にわたります。高齢者人口の増加により手術需要は増加する一方、麻酔科医は全国的に不足しており、特に北海道において麻酔科医不足は喫緊の課題です。研修で麻酔科に興味を持ったなら、是非麻酔科医への道も選択肢に加えてもらえればと思います。

2025年 件数 (2025年1月1日～12月31日)	
【麻酔科管理症例数】	
麻酔科管理症例数	1969
【麻酔方法分類】	
全身麻酔のみ(吸入)	555
全身麻酔(TIVA)	474
全身麻酔のみ(吸入)＋硬・脊・伝麻	614
全身麻酔(TIVA)＋硬・脊・伝麻	324
硬膜外麻酔	1
脊髄くも膜下麻酔	1
伝達麻酔	1
自家麻酔(麻酔科以外によるもの)	561



内科



臨床研修指導医
主任診療部長
兼 高度健診センター長
たかやなぎ としあき
高柳 俊明

内科と一緒に発熱外来と健診も学ぼう！

経験豊かなベテラン医師を中心に、地域の皆様の健康を守るために、内科全般の外来診療や入院治療に対応しています。

さらに、各医師はそれぞれ日本内科学会総合内科専門医、同認定医、日本消化器病学会専門医、日本消化器内視鏡学会指導医、同専門医、日本呼吸器学会専門医、日本アレルギー学会専門医、東洋医学会専門医、日本循環器学会指導医として認定されており、その専門性を活かして、消化器、呼吸器、リウマチ、膠原病、循環器の病気の診断、治療を積極的に行っております。

高齢化社会を反映して、通院、入院されている患者様は内科疾患と整形疾患を合併されていることが頻繁にみられます。当院では中規模病院の特質を生かして、内科医と整形外科医とのチームワークを密にして、このような患者様の健康管理を積極的に行っています。また、訪問診療、訪問看護に対応し、在宅療養を積極的に進めています。

糖尿病内科



臨床研修指導医
医師
まきた こうし
牧田 興志

各診療科の研修で困らないように 糖尿病診療の基礎を習得しましょう！

日本では6人に1人が糖尿病、もしくはその疑いがある状況です。当科では、病態や生活状況を確認したうえで、糖尿病合併症の発症・進行を防げるよう、生活習慣の改善・投薬治療を相談して、血糖をコントロールしていきます。

治療にも関わらず合併症が進行する、初診時で合併症が進行している、といった症例も残念ながらあります。その場合は循環器内科、心臓血管外科、脳神経外科、腎臓内科や近隣医療機関との連携により、合併症治療への道筋も相談していきます。

高度急性期病院である当院では手術症例の増加が予測され、その中には血糖コントロールが必要な方もでてくると考えられます。術前の合併症評価や周術期の血糖コントロールについて各科との十分な連携を行い、安全な手術が行えるよう協力していきます。





循環器内科

臨床研修指導医
副院長 兼 心臓血管センター長
やました たけひろ
山下 武廣

自己実現とワークライフバランスを両立させよう！

当科は心血管疾患を内科的に診断・治療する診療科として、現在13名の医師が在籍しております。

高血圧などの生活習慣病に対する予防医療から、急性心筋梗塞・不整脈に対する救急医療、そして虚血性心疾患、構造的な心疾患、重症心不全や難治性不整脈に対する高度医療まで、幅広い心血管病の診断と治療を行います。

心臓血管外科との協同により確立した循環器疾患診療チームは、急性心筋梗塞や急性大動脈解離、急性心不全などの心血管救急疾患に24時間体制で対応しています。



2025年 件数 (2025年1月1日～12月31日)

急性心筋梗塞 (AMI)	22
心臓カテーテル検査	558
経皮的冠動脈形成術 (PCI)	228
経皮的末梢血管形成術 (PPI)	39
カテーテルアブレーション	322
経カテーテルの大動脈弁植え込み術 (TAVI)	59
Mitraclip®治療 (経皮的僧帽弁接合不全修復術)	22
経皮的心房中隔欠損症 (ASD) 閉鎖術	18
経皮的卵円孔開存 (PFO) 閉鎖術	7
経皮的左心耳閉鎖術 (LAAC)	15
デバイス治療	179



消化器内科

臨床研修指導医
主任診療部長
ごとう まなぶ
後藤 学

消化器疾患を広く経験できる臨床研修を提供します！

当科では消化器がんの診断および治療に全力をあげて診療内容の充実に取り組んでいます。
上部消化管検査で経鼻内視鏡の導入により重い心疾患の方、内視鏡が苦手な方への負担軽減がはかられております。

消化管出血に対する内視鏡的治療、ポリープ切除術などを実施していますが、今後は消化器外科と協働して、より広い疾病への対応を進めてまいります。また、負担の少ない内視鏡でのがん治療、化学療法も行っています。

肝疾患につきましてはB型、C型肝炎に対し新しい治療薬による抗ウイルス療法などを積極的に導入し、肝炎に合併する肝細胞がんにつきましてもRFA (経皮的ラジオ波焼灼術) 等、集学的な治療が可能となっております。



2025年 件数 (2025年1月1日～12月31日)

内視鏡的大腸ポリープ粘膜切除術	90
内視鏡的胆道結石除去術	19
内視鏡的乳頭切開術	18
内視鏡的消化管止血術	14
内視鏡的胆道ステント留置術	14
胃瘻造設術	13
小腸結腸内視鏡的止血術	13
内視鏡的胃、十二指腸ポリープ・粘膜切除術	13
その他	27



呼吸器内科

臨床研修指導医
診療部長
くすどう しんいち
楠堂 晋一

要望に応じて研修内容を検討します！

当科は高度急性期医療を担う病院の呼吸器内科として、主に肺がんの診断・治療を行っています。

肺がんは肺の気管支や肺胞の細胞が、何らかの原因にてがん化したもので、国内のがん死亡者数が最も多い病気の1つです。全国で1年間に12万人もの人が確定診断をされています。早期発見することが重要で、定期的な検診をお勧めします。肺がんを予防するためには、まずは禁煙が重要です。喫煙することにより、男性では4.4倍、女性では2.8倍も肺がんになりやすくなります。

当科では肺がんの早期発見に努めています。

まずは手術可能な肺がんかどうかを調べ、手術が可能な場合は呼吸器外科をご案内し、発見から手術まで1か月以内の治療をめざしています。

「治る肺がんは早く見つけて早く治す」、そのお手伝いをさせてもらっています。



放射線治療科

臨床研修指導医
札幌高機能放射線治療センター長
かとう のりお
加藤 徳雄

2025年装置別症例数 (2025年1月1日～12月31日)

サイバーナイフ	21
トモセラピー	125
陽子線治療	115

※1人の患者が2つの治療計画を立てて治療を行った場合は2症例としてカウント

最新の放射線治療をしよう！

札幌孝仁会記念病院に併設された札幌高機能放射線治療センターは、全国でも限られた施設（19施設、2026年4月現在）にしかない陽子線治療装置を有するほか、サイバーナイフ、トモセラピーといった高精度放射線治療装置を備えています。

当科では、それぞれの装置の特長を活かし、「からだにやさしい・切らずに治す」放射線治療を、全身のがんを対象に提供しています。根治を目指す治療から症状緩和を目的とした治療まで、患者さん一人ひとりの病状に応じた幅広い放射線治療を学ぶことができます。

臨床研修指導医3名はいずれも放射線治療専門医であり、患者診察、治療方針の検討、放射線治療計画などを通じて、最新の放射線治療を丁寧に指導します。さらに、連携する北海道大学病院放射線治療科での見学・研修も可能です。加えて、MDアンダーソンがんセンター名誉教授の小牧律子先生が当センターのエグゼクティブアドバイザーを務めており、国際的な視点も含めて最先端の放射線治療に触れる機会があります。

▼トモセラピー



▼陽子線



▼サイバーナイフ



放射線診断科

臨床研修指導医
診療部長
なかむら のりこ
中村 則子

画像診断を学ぼう！

当科ではCT、MRIとPETを含む核医学検査の読影を業務としています。IVRは行っていません。

研修ではCTを中心に読影レポートを作成していただき、指導医が解説と修正を行います。マンツーマンの指導ですから、疑問は解決しやすいでしょう。希望があれば核医学検査に関する解説も行います。

たくさんの画像を見ることで目を肥やし、幅広く学んでいただけるようにしています。

▼64列PET-CT



▼256列デュアルソースCT



▼3T-MRI



病理診断科

臨床研修指導医
診療部長
たかはし しゅうじ
高橋 秀史

病理診断科は検査で得られた体の一部を顕微鏡で診断する科です。例えば、内視鏡検査で胃や腸の一部を取ってくる場合があります。これを生検といいます。その生検材料を病理検査室で、顕微鏡で診るための標本にします。

それを病理専門医（日本専門医機構認定）が顕微鏡を見て、診断します。胃や腸から得られた生検の主な病理診断業務は、それががんかどうかというのを確かめる仕事になります。

病理組織の中に検出される遺伝子の変異やがん抗原の検査によって、より特異性が高く、より副作用の少ない分子標的治療（オプジーボなど）といわれる化学療法への治療が可能となる場合があります。このようにして、病理検査は診断だけでなく、幅広いがん治療の可能性の材料となることも期待されます。

北海道の臨床研修病院合同プレゼンテーションに

毎年出展しています。お越しの際は、ぜひ当院ブースにお立ち寄りください。

1年次・2年次の研修医も全員参加のため、気になる点は直接ご質問ください！！

病院見学もお待ちしております！



医局

ソファや電子カルテが複数台ある共有スペースの他、シャワー室、当直室も完備。シャワー室は、当直医以外にも自転車やランニングで通勤をしている先生も利用されています。また、コーヒー・紅茶・緑茶・ウォーターサーバーのお水は飲み放題です。

2026年4月より医局長が交代し、新体制となりました！
 医局長に心臓血管外科 渡邊 隼先生（ダンス部部长）と
 副医局長に循環器内科 望月 敦史先生が着任いたしました！



もちつき
副医局長の望月です！



わたなべ
医局長の渡邊です！
ダンス部員募集中です！

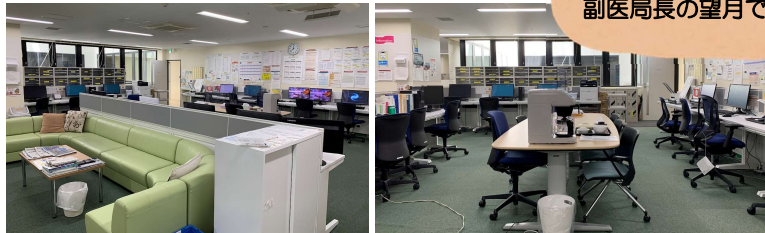

研修医局

研修医専用の個室のため、研修医同士で気軽にリラックスして過ごせる環境です。当院は、1年次・2年次を合わせて定員4名と少人数制のため、**研修医にはそれぞれ個人デスクと1人1台の電子カルテを貸与**しています。電子カルテの順番待ちがなく、勉強が捗ると研修医たちから好評です。女性医師には、女性専用の休憩室・当直室・洗面台・冷蔵庫のご用意があります。（更衣室も兼ねています。）

病院見学にお越しの際は、ぜひ研修医室の環境や雰囲気もご確認ください！

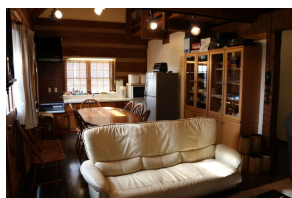
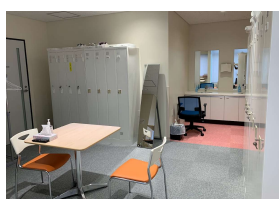

イヴ2000



倶知安町にある当院の利厚生施設です。グラン・ヒラフのすぐ近くに立地するイヴ2000は、職員同士や友人・家族で利用できます。木造2階建てで最大10名程度で利用可能。（ベッド8台、敷布団有）台所（電化製品・調理器具・食器）、風呂、トイレ、駐車場完備。格安で利用できるため、ウィンターシーズンは研修医にも大人気！仲の良い職員同士でスノボへ行く人たちも♪夏はラフティングなどもおすすめです！

7階 職員食堂

最初は自炊を頑張っていた研修医も1週間と持たず魅了される、当院の職員食堂。ランチは毎日ABCの3種類から選ぶことができ、あまりの美味しさに研修医は虜。しかも、**白米とお味噌汁がおかわり自由で、1食480円と破格！！**毎月のお給料から食堂利用分を差し引かれる仕組みのため、業務の合間に手ぶらで行ってサクッと食べることができます。研修医同士、先輩医師、仲の良いコメディカルと手稲山を一望しながら、楽しく美味しいランチが食べられるのも当院研修の魅力です。研修医から特に人気なのは、スープカレー・ラーメン・唐揚げです！なお、当直時の夕食も食堂のご飯が提供されます。



ヤマザキショップ

職員の顔と名前、嗜好を覚える接客のプロがいるヤマザキショップ！隣には北洋銀行のATMもあって便利です◎



臨床研修プログラムの目的と特色

- 1 地域医療の基盤となるプライマリ・ケアから高度専門医療まで幅広い臨床能力をもった医師への第一歩を踏み出せる基本的臨床能力を身につけること。
- 2 プライマリ・ケアに必要な知識及び技術の基本、患者の心理的、社会的側面を含む全人的医療を身につけ、かつ、専門診療の現場を幅広く経験し、その後の医師として専門性を習得すること。
- 3 臨床医としての初期2年間の研修を円滑に、本施設が実施している脳卒中、心臓病等の専門診療に触れていただき、一般的かつ横断的な診療技量を体得すること。
- 4 医師として第一歩を踏み出すにあたり、基礎的知識、技術、態度などの基本的臨床能力を身につけられるようキャリアパスとして幅広いプログラムを提供しようとする事。

札幌孝仁会記念病院の理念

患者様が安心してかかれる、患者様を安心して預けられる病院を目指します。
職員が気持ちよく仕事のできる職場づくりを目指します。

札幌孝仁会記念病院の基本方針

- 1 社会医療法人として、へき地医療、救急医療に対する責務を全うします。
- 2 三大疾病（がん、脳卒中、心臓病）と運動器疾患を中心とした急性期・救急医療を提供します。
- 3 三大疾病を中心とした高度な健診事業を行います。
- 4 患者様に優しく、十分な説明と同意に基づき、より安全で苦痛の少ない医療を提供します。
- 5 地域の医療機関と連携し、地域包括ケアシステムの急性期機能の役割を担います。
- 6 医療人としての誇りと志を持ち、働きがいのある病院を目指し、健全な病院経営に努めます。

募集要項

研修期間	2年（2027年4月1日～2029年3月31日）
募集人数	2名
応募期間	随時
選考方法	面接
面接期間	マッチング希望順位登録受付開始までに実施
応募方法	必要書類準備の上、下記に郵送 必要書類：履歴書、卒業（見込み）証明書、成績証明書、健康診断書 〒063-0052 札幌市西区宮の沢2条1丁目16番1号 社会医療法人孝仁会 札幌孝仁会念病院 臨床研修センター 事務局 木幡 武史 宛
応募資格	2027年3月卒業予定者および既卒者

■病院見学の流れ



①病院正面玄関から入ります。

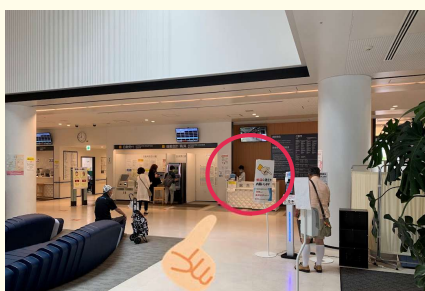

②正面玄関から入って右手にいる総合案内へお声がけください。



③当院の病院スクラブ（+サンダル）に着替えていただきます。

見学当日は、
スーツじゃなくて
いつもの私服OK！

ネームプレートがあると
便利です★

処遇・福利厚生

区 分	札幌孝仁会記念病院（1・2年次とも）
常勤・非常勤の別	常勤（研修医）
研修手当	1年次：月額43万円　2年次：月額48万円
	賞与：無、固定時間外手当：有、休日手当：無、通勤手当：無
勤務時間	月～金曜日　8：45～17：15 時間外勤務：有（最大想定時間：月10時間）
休 暇	有給休暇、年末年始休暇
当 直	4回程度／月、当直手当：2万円／回、日当直手当：3万円／回
研修医のための 宿舎・個室	研修医のための宿舎：無（但し、借上げ宿舎応相談）
	研修医室：有 （個人用デスクスペース、無線LAN、仮眠ベッド、シャワー室等）
社会保険・ 労働保険の扱い	・公的医療保険：健康保険
	・公的年金保険：厚生年金保険
	・労働者災害補償保険法の適用：有
	・雇用保険：有
健康管理	定期健康診断：年2回
医師賠償責任保険	病院として加入している
	個人加入：推奨（任意）
外部研修活動	学会、研究会等への参加：可
	学会、研修会等への参加費用支給：年1回まで（発表なしの場合）
	発表がある場合（演者）は無制限で病院負担
その他	研修プログラムに定められていない病院等で診療に従事することは認められません。

病院見学申し込み方法

申込方法	初期臨床研修医のページからお申し込みください。 見学したい日程や診療科、症例などをお知らせいただければ、可能な限り調整いたします。※土日祝日の見学不可	
所要時間	基本は9時～15時前後で一日お時間をいただきますが、午前だけ、午後だけの見学希望にも臨機応変に対応いたします。 ※見学したい症例によっては、ご希望に沿えない場合があります。 ※お昼の時間に差し掛かる場合、昼食は病院提供いたします。	
持ち物について	病院クラブとサンダルを貸し出しますので、特に必要なものはありませんが、ネームプレート（学生証）があると便利です。	
問い合わせ先	resident@sap-kojk.jp 臨床研修センター事務局 木幡・林	

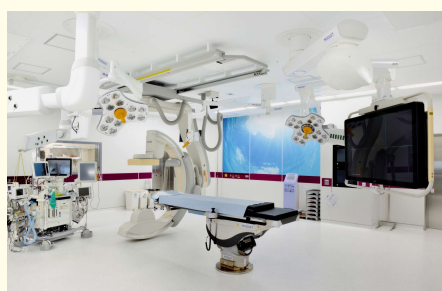

④事前にお伺いしたご希望の診療科で症例見学をしていただきます。



⑤7階レストランで昼食。（病院負担）



⑥院内ラウンド、プログラム説明、研修医との時間を設けて終了です。

タイミングが合えば、
院長がヘリポートまで
案内してくれますよ～！
by研修医

Q 1：札幌孝仁会記念病院での初期臨床研修プログラムの特徴を教えてください。

当院は、脳卒中、心臓病、がんの三大疾病と運動器疾患を中心とした高度急性期病院として、最新の診断機器と治療設備を整備し救急医療にも対応できる体制を構築しています。早期から専門性の高い症例を多く経験することができる基幹型臨床研修病院を目指し、臨床経験豊富な先輩医師が手厚くサポートしています。
また、土日祝日の休日や当直は月最大4回までというルールがあり、仕事とプライベートのオンオフがつけやすいことも特徴です。

Q 2：研修医の内に症例経験を積むことはできますか？

研修医の定員が少ないため、確実な症例経験を積むことができます。
特に経験したい手技を先輩医師へ伝えておくと、これからあるよ！と声をかけてもらえる等、気にかけてもらえる環境です。
当院での研修医の当直は必ず先輩医師とふたりで診察にあたるため、安心して学ぶことができます。

Q 3：地域医療の研修施設はどこですか？

- ①在宅医療を専門的に行っている「いまいホームケアクリニック」（札幌市中央区宮の森）
- ②①と同法人、南区の在宅医療を担う「さっぽろみなみホームケアクリニック」（札幌市南区澄川）
- ③北後志五ヶ町村（余市町、仁木町、赤井川村、古平町、積丹町）の地域医療の要「余市協会病院」（余市郡余市町黒川町）

以上の3施設です。
地域医療施設ではありませんが、当院と同じ法人である釧路孝仁会記念病院での研修（選択科目）も可能です。

Q 4：研修医の宿舎はありますか？

専用宿舎はありませんが、単身者に向けた借上げ宿舎（社宅）の相談に応じております。※要相談

Q 5：学会出張や研修会参加などに補助はありますか？

あります。研修医も補助対象です。

- 演者として参加の場合：回数無制限で病院負担（交通費実費+宿泊費+学会参加費） ※宿泊費上限あり
- 発表なし・参加のみの場合：年1回に限り病院負担 同上

Q 6：研修医室はありますか？

あります。研修医一人ひとりに個人デスクと電子カルテを貸与しています。
他、研修医専用のソファと冷蔵庫を備えています。
病院見学にお越しの際、ぜひチェックしてください。

Q 7：土日祝日の病院見学はできますか？

土日祝日は予定している症例がなく、研修医も不在のため行っておりません。
病院見学申し込み詳細は、16ページをご確認ください。

Q 8：今まで採用された研修医の出身大学を教えてください。

国際医療福祉大学、札幌医科大学、北海道大学です。

Q 9：採用試験の内容を教えてください。

面接選考です。筆記試験や小論文の提出はありません。
詳しくは、15ページの募集要項をご確認ください。

Q 10：女性医師への環境面での配慮はありますか？

女性医師専用サロンを用意しています。
更衣室も兼ねており、ロッカー、休憩スペース、洗面台（2つ）、テレビ、冷蔵庫、電子レンジ、当直室もあります。
女性の場合、研修医室と併せて利用することが可能です。

Q 11：職員同士の交流はありますか？

当院は多職種で構成されたサークル活動が活発です。院長自ら活動しているフットサルをはじめ、バスケットボール部、野球部、バレーボール部があります。2025年秋には心臓血管外科 渡邊 隼先生と研修医2年次の青田 泰知先生が新たに公式ダンス部を立ち上げました！その他、毎年4月には新入職員歓迎会、12月には忘年会が行われています。

Q 12：病院周辺の生活環境を教えてください。

当院は、札幌市営地下鉄東西線始発駅の「宮の沢駅」から徒歩5分に位置しており、車がなくても札幌中心部への外出がしやすい、アクセスの良い立地にあります。宮の沢駅には「マックスバリュ」が直結しており、地下には「アインズアンドトルペ」や「マクドナルド」等もあり、買い物には困りません。少し足を延ばすと大型のイオンモールもあります。
車をお持ちの場合は、小樽方面へ向かう高速「札幌西IC」が当院から車で約2分、旭川方面へ向かう「新川IC」が約10分の距離にあるため、病院近くに住まわれる場合は週末の遠出が捗りそうです！

地下鉄

札幌市営地下鉄東西線の始発駅！

「宮の沢駅」（マックスバリュ直結）から徒歩5分

◎札幌の観光地として大人気！石屋製菓「白い恋人パーク」隣り

◎札幌市生涯学習センター「ちえりあ」向かい



大通駅から …約14分
さっぽろ駅から …乗り換えて約20分
新さっぽろ駅から …約35分



車

JR札幌駅から道道124号線（旧5号線）で約25分

新千歳空港から高速道路で約60分（札幌自動車道新川インター下車約10分）

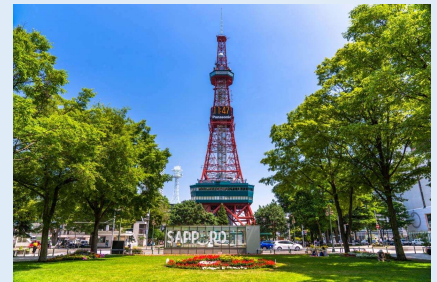

飛行機

道外・道内へのアクセスも良し！

北海道と世界をつなぐ空の玄関口

新千歳空港（千歳市美々）

新千歳空港 ⇄ 羽田空港 片道 約1時間30分
新千歳空港 ⇄ 関西国際空港 片道 約2時間15分
新千歳空港 ⇄ 福岡空港 片道 約2時間30分

- アクセス
- ① JR「新千歳空港駅」→JR「新札幌駅」（約20分）
→地下鉄「新さっぽろ駅」→地下鉄「宮の沢駅」（約35分）
 - ② JR「新千歳空港駅」→JR「札幌駅」（約40分）
→地下鉄「さっぽろ駅」→地下鉄「宮の沢駅」（約20分）

札幌の空の玄関口

丘珠空港（札幌市東区丘珠町）

当院から車で約25分





病院見学
について

＼病院ホームページよりお問い合わせください／

当院見学のおすすめポイント！

- ◎臨床には自信あり！病院見学時、必ず症例見学ができるよう調整します！
- ◎当院研修医と直接お話できる機会を設けます！実際の研修について質問可能！
- ◎見学当日はスーツじゃなくてOK！当院のスクラブに着替えていただきます。
- ◎昼食は当院でご提供します！
- ◎午前・午後だけの見学などにも臨機応変に対応いたします。お時間ご相談ください！



✉ resident@sap-kojk.jp
☎ 011-665-0020 (担当:木幡・林)

病院概要

社会医療法人孝仁会 札幌孝仁会記念病院

開設者 社会医療法人 孝仁会 / 理事長 齋藤 孝次
 開設日 平成28年10月15日
 所在地 札幌市西区宮の沢2条1丁目16番1号
 病床数 276床 (一般病棟、ICU、SCU)
 建物 鉄筋コンクリート造+鉄骨造 7階
 職員数 741名 うち常勤医師62名 (2026年4月1日現在)

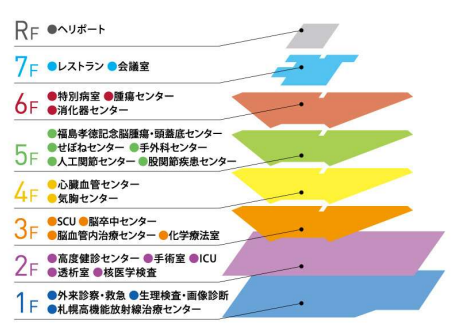

診療科目 (26科) 心臓血管外科、脳神経外科、呼吸器外科、消化器外科、整形外科、循環器内科、呼吸器内科、消化器内科、糖尿病内科、腎臓内科、脳神経内科、婦人科、泌尿器科、耳鼻咽喉科、頭頸部外科、麻酔科、放射線治療科、放射線診断科、病理診断科、内科、外科、乳腺外科、形成外科、血管外科、腫瘍内科、リハビリテーション科

専門外来 脊椎脊髄外科

健診事業 人間ドック、特定健診に加え、脳ドック、心臓ドック、PET-CTを駆使したがんPET/CTドック、レディースPET/CTコース (マンモPET) など最新の医療機器を用いた高度な健診事業